

Informasjonshefte for leietakere



Haukås Musikkhus

Innholdsfortegnelse

Brannsikkerhet	3
Historikk.....	4
Ansvarlig leietaker	4
Dørlås.....	4
Antall gjester	5
Sal og scene	5
Stoler og bord.....	5
Temperatur.....	5
For kaldt?.....	5
For varmt?	5
Lys og elektrisk utstyr	5
Musikkanlegg.....	6
Projektor og lerret	6
Wifi	6
Kjøkken og dekketøy	6
Steamer	7
Kaffetrakter	7
Hjelp til å lage mat.....	7
Førstehjelp.....	7
Etterfylling av såpe og papir	7
Røyking	8
Hensyn til omgivelsene	8
Spørsmål under arrangementet	8
Rydding etter arrangementet.....	8
Skader og ekstraraktivering	9
Oversikt miksepult.....	9



Brannsikkerhet

Gjør deg kjent med rømningsveier og slukkeutstyr før arrangementet begynner.

Ved brann:

Redde

Sørg for at alle kommer seg ut i sikkerhet. Lukk dører og vinduer.

Varsle

Meld fra til brannvesenet. **110**

Slukke

Forsøk å slukke brannen uten å sette deg selv eller andre i fare.

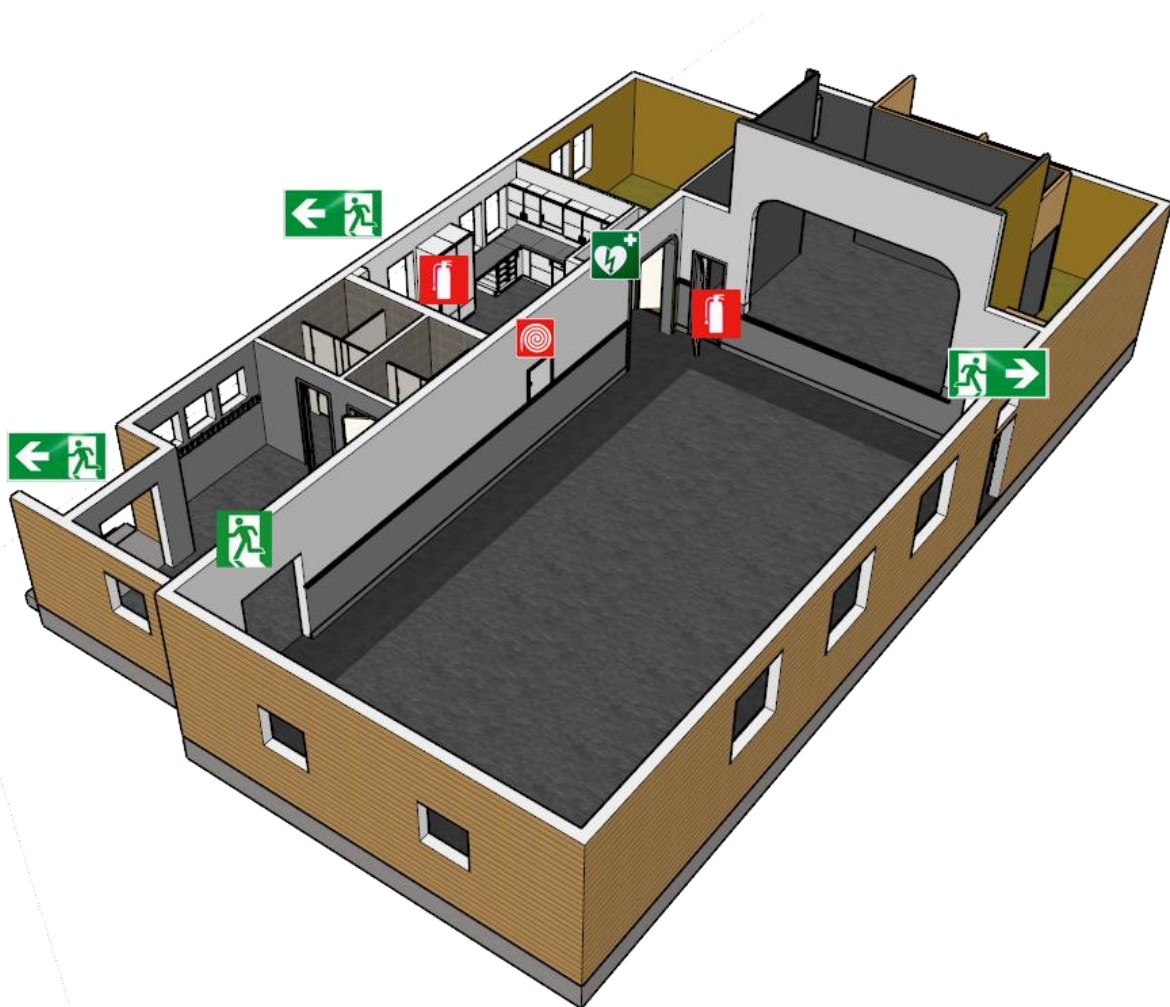

Historikk

Haukås Musikkhus er eid og drevet på dugnad av Haukås Musikklag som ble stiftet i 1919. Korpset kjøpte tomten av en lokal bonde i 1921. Huset ble reist på dugnad og i 1923 sto det ferdig. Huset var bygd som øvingslokale til musikklaget, men ettersom det var mangel på lokaler i distriktet ble det allerede fra det første året ble det leid ut til ungdomslag, kvinneforening og misjonslag.

Mot slutten av 1920-årene slet korpset med å drifte huset økonomisk og indremisjonen ønsket også å kjøpe huset og gjøre det om til bedehus. Korpset startet med å arrangere dans og dette ga bra inntekter. I 1938 frem til 1940 ble huset brukt som skolestue i påvente av at ny skole på Haukås skulle bli ferdig. Den nye skolen sto ferdig i april 1940, samtidig som den tyske okkupasjonen. Tyskerne rekvirerte både den nye skolen og Musikkhuset. Mens skolens gymsal ble stall, brukte de Musikkhuset til høylager.

Etter krigen var huset fullstendig ramponert og i 1950 ble det satt i gang en omfattende oppussing for å kunne ta huset i bruk igjen. Det hadde vært et galleri i nordenden av salen. Dette ble flyttet til den andre siden og scenen ble bygd der galleriet hadde stått. Det ble også satt opp ny utedo.

Mot slutten av 1970-tallet var huset utdatert og i 1979 startet et storstilt prosjekt. Tilbygg med toaletter, garderobe og kjøkken ble reist, galleriet ble revet og salen ble platet på nytt. 20. juni 1981 sto huset ferdig som det fremstår i dag.

Huset er fortsatt primært øvingslokale for Haukås Musikklag. I tillegg er Hovding Turn og Manger Musikklag faste leietakere på ukesbasis.

Ansvarlig leietaker

Haukås Musikkhus leies ut til alle typer arrangementer under forutsetning at den ansvarlige leietakeren er over 25 år. Ansvarlig leietaker skal være til stede under arrangementet og har ansvar for orden og sømmelighet i og omkring huset under leieperioden.



Ansvarlig leietaker skal være samme person som signerer utleiekontrakt og er ansvarlig for at huset leveres tilbake i samme stand som før arrangementet.

Dørlås

Haukås Musikkhus har elektronisk dørlås på kjøkkendøren. Leietaker får tilsendt sekssifret kode til dørlåsen i forkant. Koden er aktiv fra midnatt av leiedato til midnatt dagen etter.

For å låse opp døren, trykk * før og etter koden. (Eksempel: *123456*.) Døren låses automatisk to sekunder etter at den er lukket. Koden er personlig for den ansvarlige leietakeren og skal ikke videreføres til gjester som deltar på arrangementet. Når du forlater huset skal hoveddøren låses fra innsiden før man forlater huset gjennom kjøkkendøren. Påse at døren har gått i automatisk lås når du forlater huset. Hvis ikke kan døren låses med koden.

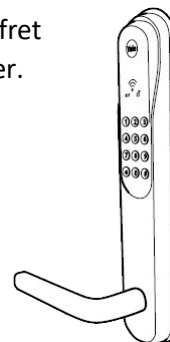

I et nødstilfelle der batteriet er tomt kan du åpne døren med et eksternt 9 volts batteri («røykvarslerbatteri»). Hold batteriet opp mot de to polene under den utvendige låsen. Panelet vil lyse opp, og du kan taste koden.

Antall gjester

Vi anbefaler maksimum 80 gjester til borddekking og 100 hvis man ikke skal ha sitteplass til alle.



Sal og scene

Salen i Haukås Musikkhus har målene 14,2 x 7,7 meter (109 m²). Gulv og panel har gråtoner og veggene er hvite.

Scenen er grå og har målene 3,5 x 5 meter (17,5 m²).

Stoler og bord

Stoler og bord er plassert i eget rom ved siden av kjøkkenet. Det er både tøystoler og plaststoler tilgjengelig. Bordene måler 120x75 cm.



Temperatur

Haukås Musikkhus er oppvarmet med panelovner plassert på langsidene av salen samt varmepumpe. Hviletemperaturen er innstilt på ca 18°C. Ved utleie reguleres temperaturen automatisk. Temperaturen i huset er påvirket av utetemperaturen og det kan derfor være behov for å justere temperaturen manuelt.



For kaldt?

Termostaten for panelovner i salen er plassert i den smale klaringen til høyre mellom sikringskap og yttervegg på scenen. Displayet viser temperaturen i salen. Trykk på en av de tre knappene for å vise den innstilte temperaturen. Trykk deretter flere ganger på den venstre knappen for å heve temperaturen.



For varmt?

Hvis det blir for varmt eller klamt i lokalet kan man starte uttrekksviften i salen ved å skru på bryteren på den sølvgrå boksen på scenen. Selve uttrekkskanalen er plassert over scenen. Uttrekksviften må slås av manuelt.

Lys og elektrisk utstyr

Hovedlyskilden til salen er LED-lamper i himlingen. Brytere for disse er plassert foran scenen på venstre side. Med disse kan du styre fullstendig eller delvis belysning. Lampetter kan slås på ved inngangen av salen eller fra scenen.



Lysbrytere for scenen er plassert på scenens venstre side. I boksene mellom himling og vegg i salen er det stikkontakter. Hvis disse skal benyttes må de slås på med bryter fra scenen.



Uttrekksviftevifte til toalettene er tidsstyrt men kan når som helst slås av eller på med bryter fra scenen.

Hvis sikringer skulle slå ut, send utleieansvarlig en SMS for å få tilgang til nøkkel til sikringssskap.

Musikkanlegg

Musikkanlegg kan leies ved forhåndsavtale. Miksepult er plassert i eget skap på scenen.

Slå på bryteren på veggen inni skapet. Dette slår på de aktive høyttalerne på scenen og miksepult. Miksepulten har tilkoblet én mikrofon og to 3,5mm mini-jacker som kan kobles til mobiltelefon eller PC. Overganger utover dette må leietaker selv ta med.



Skru ned volumet på inngangene merket «mikrofon» og «musikk». Sett volumet på «Main mix» til ca 50% og skru volum på PC/telefon på fullt før du kobler til. Sett på musikk og juster volumet på «musikk» til ønsket styrke. Kombiner eventuelt med «Main mix» hvis du ønsker mer volum.

Gjør deg kjent med anlegg og miksepult i god tid før arrangementet starter. Påse at ingen uvedkommende har tilgang til høyttalere eller miksepult under arrangementet.

For å hindre skader skal direkte tilkobling til høyttalere eller justering av høyttalernes innstillinger IKKE forekomme!

Se «Oversikt miksepult» for detaljer.

Projektor og lerret

Det er lerret og projektor på scenen. Dette inngår ikke i leieavtale, men kan benyttes av leietaker. Leietaker er ansvarlig for skader som oppstår på utstyret. Haukås Musikkhus kan ikke garantere at utstyret er tilgjengelig eller operativt.



Wifi

Wifi-nettet til Haukås Musikkhus kan ikke benyttes av leietaker.



Kjøkkenet og dekketøy

Kjøkkenet er utstyrt med stor induksjonsplattetopp, dobbel stekeovn, mikrobølgeovn, kombiskap, dobbel kaffetrakter og steamer. Huset har også dekketøy til omtrent 80 personer.

Kjøkkenet forlates i «samme stand som man forventer å finne det». Haukås Musikkhus tar stikkprøver av vask etter utleier men har ikke kapasitet til å kontrollere 100% hver gang.

Ved selskaper der dekketøy skal benyttes anbefales det å steame det som skal brukes før dekking. Da er man forsikret at servicet er flekkfritt og rent.

Før glass og servise settes tilbake i skapene skal det tørkes godt.



Steamer

Steameren trenger litt tid (ca 25 minutter) på å varme opp vannet, så det er en fordel å sette denne på før arrangementet starter. Steameren har tre tidsprogrammer. Ved hyppig bruk er det viktig å skifte vann underveis for å være sikker på at alt blir rent. Det henger egen detaljert bruksanvisning på veggen over steameren. Kurver er plassert i skapet under mikrobølgeovnen.

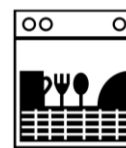

Steameren suger automatisk opp glansmiddel fra dunk som er plassert i skapet til venstre. Det må ikke tilføres såpe i steameren!

Alle matrester **MÅ** skrapes av i søppelbøtten og alt må skylles grundig før det settes inn i steameren!

Kaffetrakter

På kjøkkenet er det dobbel kaffetrakter med to ekstra varmeplater. Kaffefilter ligger i skapet under trakteren. Leietaker må selv ha med kaffe til trakting. Hver trakting krever 90 gram kaffe. Hvis du ikke har porsjonsposer er det en fordel å måle dette opp på forhånd i en kopp.



Det er detaljert bruksanvisning på veggen bak kaffetrakteren.

Hjelp til å lage mat

Om du ønsker hjelp til å lage mat under ditt arrangement på kjøkkenet i Musikkhuset er Bjørn og Jan-Inge Aarlie kjent med fasilitetene på kjøkkenet og kan bistå med det meste av menyer. De har erfaring fra tilberedning av menyer for selskaper fra 20 til over 100 personer. Bjørn er utdannet kokk og Jan-Inge er hobbykokk med bred erfaring.



Ta gjerne direkte kontakt med dem for et tilbud til ditt selskap på telefon 920 83 093 eller 922 82 060.

Førstehjelp

Ved alvorlige situasjoner, tilkall ambulanse på telefonnummer **113**. Det er plassert hjertestarter i salen på venstre side av kjøkkendøren. Elektrodene er plassert i en skuff på undersiden. Slå på hjertestarteren og følg stemmeveiledningen.



For mindre kuttskader er det plassert automat for hurtigplaster på kjøkkenet på venstre side av kjøkkendøren.

Etterfylling av såpe og papir

I skapet over mikrobølgeovnen på kjøkkenet er det ekstra håndsåpe, tørke- og toalettpapir. Nøkler til dispenserne henger på innsiden av skapdøren. Bruk tilegnet nøkkel til å låse opp dispenserene på toppen. På de fleste dispenserne er det limt inn en illustrasjon på innsiden som forklarer hvordan de skal etterfylles.



Vær oppmerksom at det på noen såpebeholdere må stikkes et hull på toppen før de settes inn i dispenserene for å fjerne vakum.



Røyking

Røyking innendørs er strengt forbudt og vil medføre ekstraraktivering! Det er askebeger tilgjengelig utenfor hovedinngangen.



Hensyn til omgivelsene

Arrangement i Haukås Musikkhus må ikke være til sjenanse for husets naboer. Det er tilkjøring til privat eiendom langs gjerdet ved hovedinngangen. Denne veien må ikke blokkeres.

Ved leie søndag og ukedager skal arrangement avsluttes, og det skal være ro klokken 24:00 om ikke annet er avtalt

Ved leie fredag og lørdag skal det være ro klokken 02:00.



Spørsmål under arrangementet

Haukås Musikkhus blir drevet på dugnad og har ingen organisert vaktordning. Vi prøver likevel å hjelpe så godt vi kan om det skulle oppstå utfordringer under arrangementet. Vi oppfordrer leietaker om å forberede seg så godt som mulig på forhånd for å avdekke mulige problemer og ber om forståelse for at vi kan ha begrenset mulighet å bistå på kort varsel.



Rydding etter arrangementet

Rydding av lokalet skal være ferdig innen klokken 14:00 påfølgende dag dersom ikke annet er avtalt.

Stoler og bord skal være tørket av og rengjort før de blir plassert tilbake på stolrommet. Bordene settes på plass i støttene på gulvet og stoler stables med åtte i høyden. Tøystoler på venstre side og plaststoler til høyre. Gulvet i salen, gangen og toalettene skal være kostet.

Dekketøy skal være vasket og satt tilbake i skap. Kjøkkenet skal være ryddet.

Søppel plasseres i sekker og kastes i container utenfor kjøkkenet. Ikke plasser sekker med avfall utenfor containeren! Sekker ligger i skapet over mikrobølgeovnen.

Påse at nødutgangen er låst, vinduer lukket og alle lys er avslått før du forlater lokalet. Ytterdøren låses fra innsiden og huset forlates via kjøkkendør. Sjekk at døren blir låst.

Vask av gulv og toaletter er inkludert i leieprisen.



Skader og ekstrafakturering

Eventuelle skader på hus eller inventar vil bli fakturert i henhold til kontrakt. Ødelagt inventar faktureres etter gjeldende prislister pluss arbeidstimer. Andre skader faktureres etter håndverkernes kostnader. Ansvarlig leietaker vil være betalingsansvarlig. Ubetalte fakturaer vil bli sendt til inkasso.

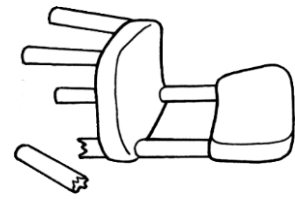

Hvis leietaker oppdager skader ved overtagelse av huset oppfordres det å melde fra om dette så tidlig som mulig for å unngå tvister i etterkant.

Oversikt miksepult



- «Main mix» er hovedvolum og overstyrer volum på alle linjeinnganger.
- «1» er mikrofoninngang. Level styrer volum for mikrofonen. De tre midterste bryterne styrer bass, diskant og balanse på denne inngangen. «Gain» brukes for finjustering. Hvis mikrofonen «klipper» når du bruker den, juster «Gain».
- «2/3» og «4/5» justerer utstyret (musikkspillere) som er koblet til disse linjeutgangene. «Bal» justerer balanse mellom høyre og venstre høyttaler. «Level» justerer volum.
- «Phones» kan brukes for å koble til headset direkte i miksepulten.



- «CD/Tape» kan brukes til å koble til andre lydkilder i «Input». «CD/Tape to mix» må i så fall trykkes inn. Vi anbefaler ikke å bruke denne inngangen ettersom den gir begrensninger. Lyden kan kun justeres via «Main mix».

